



Docencia
Investigación
Extensión
Gestión

**Comunicaciones
Científicas y Tecnológicas
Anuales
2010**



La información contenida en este volumen es absoluta responsabilidad de cada uno de los autores.

Quedan autorizadas las citas y la reproducción de la información contenida en el presente volumen con el expreso requerimiento de la mención de la fuente.

COMPILACIÓN:

Secretaría de Investigación

COORDINADOR EDITORIAL:

Arq. Mgter. Marcelo Andrés Coccato

COMISIÓN EVALUADORA:

Arq. Dra. Laura Alcalá // D.G. Cecilia Roca Zorat // Arq. Ana Lancelle

Arq. Claudia Pilar // Arq. Herminia Alías // Arq. María Elena Fossati // Arq. Dra. Paula Valdes //

Arq. Marina Scornik // Arq. Marcela Bernardi // Arq. Emilio Morales Hanuch

Arq. Daniel Vedoya // Arq. Mario Ruben Berent

DISEÑO GRÁFICO:

Dg. Dario Felix Saade

Imagen de portada: Cyber Towers in Hyderabad

Colaboradores en Edición:

Arq. Mgter. Marcelo Coccato

Bib. Carolina Bobadilla

© Facultad de Arquitectura y Urbanismo

Universidad Nacional del Nordeste

(H3500C0I)Av. Las Heras 727 | Resistencia | Chaco | Argentina

Web site: <http://arq.unne.edu.ar>

ISSN: 1666 - 4035

Reservados todos los derechos

Impreso en Corrientes, Argentina.

Junio de 2010

046. OPTIMIZACION DE RECURSOS MEDIOAMBIENTALES PARA EL DESARROLLO URBANO, PRODUCTIVO, TURÍSTICO Y RECREATIVO DEL BARRIO SAN PEDRO PESCADOR MUNICIPIO DE COLONIA BENÍTEZ (CHACO)

Nil, Ricardo F. - Coccato, Juan C.¹

Cabrera, Guillermo - Jancsik, Graciela - Ortíz, Claudio - Vallarino, Juan M.

ricardonill@yahoo.com.ar

RESUMEN

El presente trabajo, realizado en la Cátedra ARQUITECTURA V de la Unidad Pedagógica "A" en el Ciclo Lectivo 2009, tuvo una primera etapa donde se abordó el relevamiento territorial, económico y social del barrio y sus habitantes, con miras a la realización de un análisis pormenorizado para el diagnóstico de situación. Posteriormente, en una segunda etapa, se generaron lineamientos generales que aportaran soluciones a la compleja problemática de los pescadores fluviales del borde costero del río Paraná, en los temas solicitados por ASOPECHA, Asociación de Pescadores del Chaco, y la Fundación Encuentro por la Vida, Cultura y Democracia Ambiental, y que básicamente, involucran aspectos relacionados con el desarrollo urbano, productivo, turístico y recreativo del barrio.

PALABRAS CLAVE: Desarrollo Sustentable - Medioambiente

OBJETIVO

Formular lineamientos generales orientativos para el desarrollo urbano productivo, turístico y recreativo del Barrio San Pedro Pescador.

INTRODUCCIÓN

Considerando al desarrollo sustentable como integrador y propulsor del equilibrio de los subsistemas social, económico y ambiental, se concibe a la extensión que puede prestar la Universidad como una de las herramientas fundamentales para promover e impulsar el desarrollo local y regional sostenible. El concepto superador y rector debe ser la calidad y la pertinencia que se brinde a la sociedad, en función de las necesidades imperantes en nuestra región y la misión de la Universidad como promotora y actor social protagónico. El trabajo presentado, busca la integración de un grupo social altamente motivado en la defensa de su trabajo y modos de vida, que se acercó a nuestra facultad en la búsqueda de soluciones de los múltiples problemas que los aquejan, tanto en lo relativo a vivienda, equipamiento urbano, productivo, turístico y comunitario.

DESARROLLO

¹ *Son respectivamente el Director y Codirector del presente trabajo.*

de la actividad pesquera de los lugareños, la propuesta consiste en mejorar y reorganizar el muelle de desembarco, un sector de refugio para los trabajadores, un faro como guía nocturna y en caso de condiciones climáticas desfavorables, la protección ante la erosión de la costa y un paseo costanero para revitalizar la zona, tratando siempre de impactar lo menos posible sobre la naturaleza y topografía del área.

Zona 7: El área restringida y de reserva:

Se plantea dar solución a la situación conflictiva y peligrosa que presenta actualmente el acceso al Barrio San Pedro Pescador desde la Ruta Nacional 16, la nivelación y recuperación de los terrenos del viejo obrador, ubicando allí actividades relacionadas con la cultura, el turismo y la venta de productos artesanales. Se formulan también para este sitio pequeños bares, quioscos, módulo de información turística, sala de exposición, estacionamientos y sanitarios complementando el principal atractivo que sería el acuario.

Zona 8: El área de lagunas próximas al asentamiento:

Utilización de la laguna como potencial foco turístico, creando lugares de estar y descanso, recorridos, cabañas para visitantes, bar y estacionamientos. Se propone también la construcción de una vía vehicular en este sector, que evite el actual acceso de vehículos al barrio.

Zona 9: El área contigua al barrio y viejo Obrador

Se plantea destinar esta zona al sector de producción, con un muelle y refugio para los pescadores, sector de acopio ictícola, planta para el procesamiento de pescados y sus derivados, comercios para la venta de estos productos y ubicación de huertas comunitarias.



Zona 10: El área de humedales y principal sistema lacustre

El sector -limitado entre el Puente Chaco Corrientes y el Riacho Barranqueras, y entre los ríos Paraná y Tragadero- contiene a la mayor parte del sistema lacustre, por lo que se estima conveniente destinarlo a reserva ecológica para la protección de especies autóctonas. Es apto también para parque con recorridos turísticos. En los lineamientos se formula un aviario como principal atractivo y actividades complementarias como paseos en trencito, cabalgatas, bicisendas.

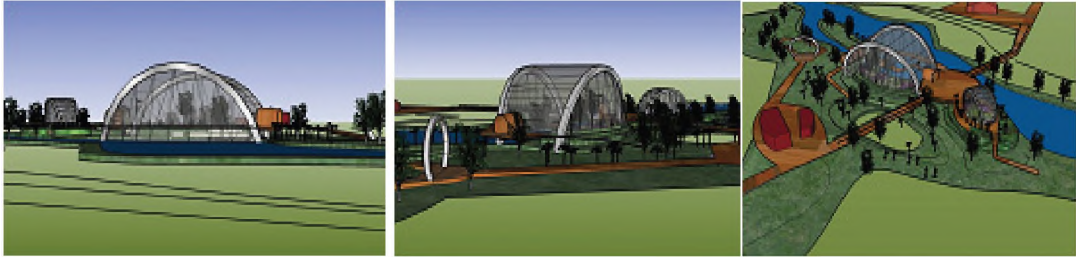

REFLEXIONES FINALES

los lineamientos desarrollados por el equipo de alumnos bajo la dirección de sus docentes, fue entregado a ASOPECHA y a la Fundación Encuentro por la Vida, Cultura y Democracia Ambiental en agosto de 2010. El paso siguiente corresponderá a los habitantes del Barrio San Pedro Pescador, quienes estiman tramitar recursos ante Entes y Organismos gubernamentales provinciales y nacionales, como así también Fundaciones y ONGs, para poder avanzar en el desarrollo del proyecto arquitectónico y luego, en la concreción de los lineamientos desarrolladas en la propuesta.

Está en desarrollo la segunda parte del estudio, con alumnos y docentes de la Facultad de Arquitectura y Urbanismo y de la Facultad de Artes, Diseño y Ciencias de la Cultura de la UNNE. El trabajo gira en torno a la: “Utilización del color en asentamientos informales - Identificación Urbana del Barrio San Pedro Pescador, Colonia Benítez (Chaco)” presentado a la Convocatoria 2010 del Programa “La Universidad en el Medio” y seleccionado para ser llevado adelante.

BIBLIOGRAFÍA CONSULTADA

- Bazant, J. (1983). Manual de Criterios de Diseño Urbano. Ed. Trillas SA, México.
 Cambi, D. (1992). Viviendas Unifamiliares con Patio. Ed. Gustavo Gili SA, México.
 Candilis, G. (1973). Arquitectura y Urbanismo del Turismo de Masas. Ed. Gustavo Gili SA, Barcelona, España.
 Villarroel, M. (1996). Arquitectura del Vacío. Ed. Gustavo Gili SA, México.
 Prinz, D. (1983). Planificación y Configuración Urbana, Ed. Gustavo Gili SA, México.