

La Importancia de las Condiciones Habitacionales en Pandemia: un Caso Paradójico

Área del Conocimiento: Ciencias Sociales

Becario/a: DONNER, Victoria Noemí

Director/a: BENÍTEZ, María Andrea

Facultad: Facultad de Arquitectura y Urbanismo

E-mail: vndonner@gmail.com

Objetivos

- Analizar la situación del asentamiento Nuevo Lavalle en contexto de pandemia, desde el discurso de los habitantes
- Identificar qué relación hay entre la situación habitacional y la propagación

Materiales y Método

El presente trabajo se sustenta en una metodología cualitativa: en base a observación directa y una entrevista a una vecina del barrio y referente de uno de los movimientos sociales, realizada de manera presencial y con cumplimiento de los protocolos sanitarios.

Este análisis se complementa con la información recabada con anterioridad (relevamientos físicos y social durante 2019) y espacialización de datos secundarios (redes de infraestructura, equipamientos, etc.)

La presente se desarrolla como subproducto de una beca de investigación de Pregrado de la UNNE, partiendo del supuesto que las intervenciones urbanas, si atienden multidimensionalmente la problemática habitacional, considerando la participación de destinatarios, contribuyen a la superación de la fragmentación, creando condiciones para la integración social.

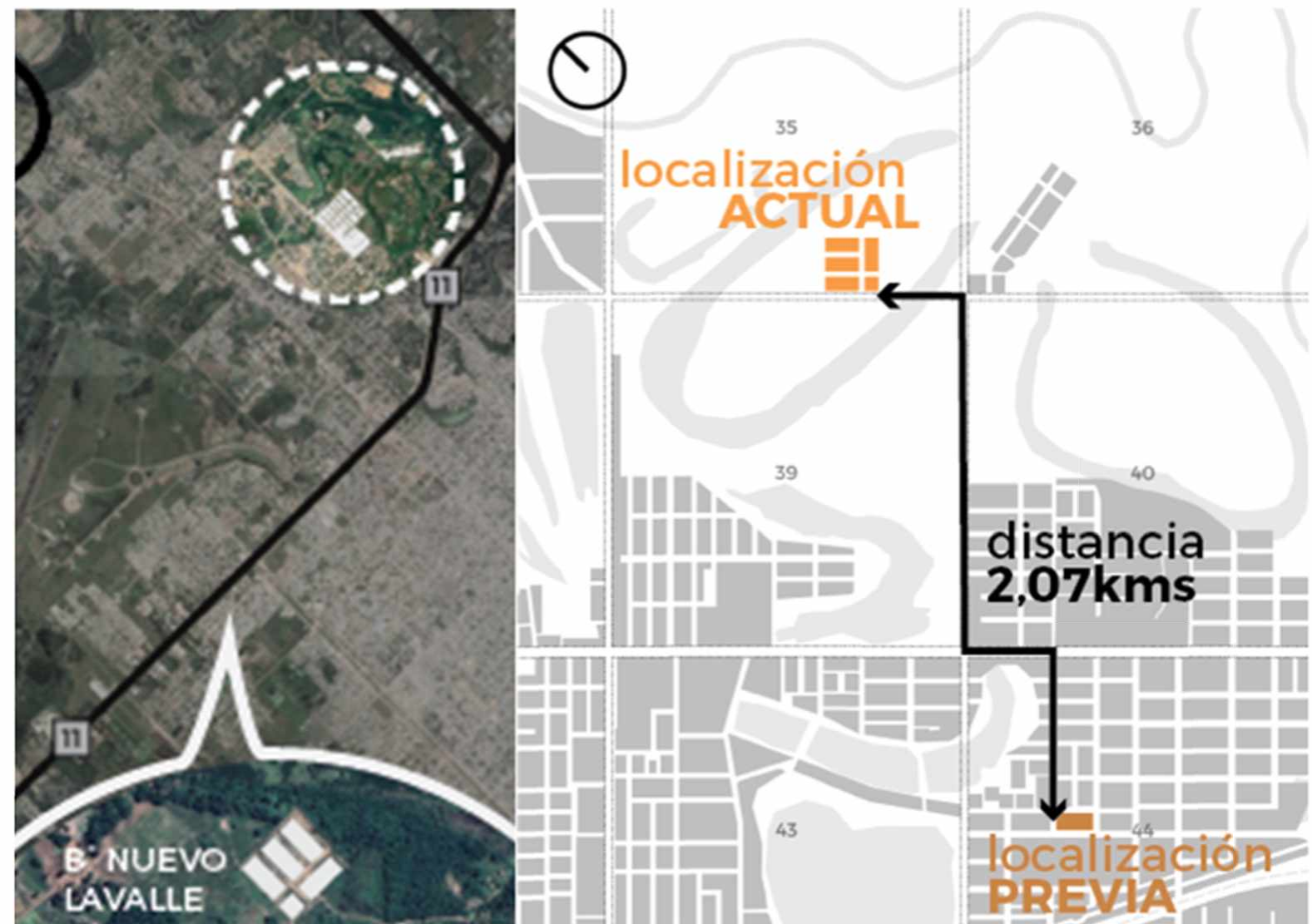

Esquemas de localización. Fuente: Elaboración propia, 2020.

Resultados y Discusión

La propagación de casos de covid19 en AMGR y la implementación del ASPO (marzo de 2020) encontró a las familias del asentamiento Nuevo Lavalle en pleno proceso de consolidación, tanto de los vínculos entre vecinos como de las condiciones barriales y habitacionales que esta nueva localización les implicó.

Este contexto evidenció las profundas desigualdades que van estructurando la ocupación del espacio, y mostró también las debilidades de la gestión urbana: los residentes del barrio, antes de la pandemia y declaración del ASPO vivían en condición de cuasi aislamiento por la lejanía a los equipamientos (escuela, centros de salud, comisaría), esta situación implicó que durante los meses de ASPO y DISPO, la propagación de contagios de covid19 fue mínima o nula, pero se agravaron las dificultades económicas, y se detuvo el proceso de regularización dominial y mejoras en el barrio. Entre las dimensiones analizadas se destaca:

- Jurídico-normativo: donde el proceso de transferencia de la tierra a los habitantes iniciado a partir de la relocalización se detuvo.
- Socio-cultural: la lejanía del barrio y la discontinuidad en las redes y servicios propició un incremento en la deserción escolar por la imposibilidad de acceder a internet.
- Habitacional: la precariedad material de las viviendas como sus reducidas dimensiones, sumado a lo numeroso de las familias, resulta en un nivel de hacinamiento que en caso de necesidad hubiera sido imposible un aislamiento real de una sola persona dentro de la vivienda. Ante la sospecha de un posible contagio, no solo se aislaba a la persona con contacto estrecho, sino también a todo su núcleo familiar. Así mismo, la carencia de infraestructura y la irregularidad en los servicios dificulta de manera directa el cumplimiento estricto del protocolo sanitario: la provisión de agua potable realizada mediante mangueras enterradas que culmina en una canilla sobre línea municipal cada par de lotes restringe las posibilidades de sanitización de manos.
- Económico: como trabajadores de la economía informal, la pandemia tuvo un efecto devastador al imposibilitar "salir a la calle" para subsistir, especialmente en el ámbito de la construcción.

El análisis evidencia la escasa relación entre la situación habitacional del barrio y las medidas implementadas ante la situación de emergencia sanitaria. Esto permite suponer que de haber existido casos, las condiciones habitacionales habrían impedido la aplicación total del protocolo sanitario.