

ACTAS DIGITALES DEL

# XXXVIII ENCUENTRO DE GEOHISTORIA REGIONAL



INSTITUTO DE INVESTIGACIONES GEOHISTÓRICAS- CONICET/UNNE  
RESISTENCIA, 26, 27 Y 28 DE SEPTIEMBRE DE 2018

CONICET



UNIVERSIDAD  
NACIONAL  
DEL NOROESTE

I I G H I

Arnaiz, Juan Manuel

Actas del XXXVIII Encuentro de Geohistoria Regional : VIII Simposio Región y Políticas públicas / Juan Manuel Arnaiz ; María Silvia Leoni de Rosciani ; compilado por María Laura Salinas ... [et al.]. - 1a ed compendiada. - Resistencia : Instituto de Investigaciones Geohistóricas, 2019.

Libro digital, DXReader

Archivo Digital: descarga y online

ISBN 978-987-4450-07-4

1. Historia Regional. 2. Historia de la Provincia del Chaco . 3. Historia de la Provincia de Corrientes . I. Salinas, María Laura, comp. II. Título.  
CDD 982

Fecha de catalogación: 26/06/2019

Primera edición.

## **Actas del XXXVIII Encuentro de Geohistoria Regional. VIII Simposio Región y Políticas públicas**

### **Compiladoras**

Dra. María Laura Salinas

Dra. Fátima Valenzuela

### **Diseño y maquetación**

DG. Cristian Toullieux

© Instituto de Investigaciones Geohistóricas (IIGHI)-CONICET/UNNE

Av. Castelli 930 (3500) Resistencia (Chaco) (Argentina)

Correo electrónico: iighi.secretaria@gmail.com

ISBN 978-987-4450-07-4

Impreso en Argentina - Printed in Argentina

Queda hecho el depósito que marca la Ley 11.723

Queda prohibida la reproducción parcial o total, por cualquier medio de impresión, en forma idéntica, extractada o modificada, en castellano o en cualquier otro idioma. Las opiniones vertidas en los trabajos publicados en esta compilación no representan necesariamente la opinión de la Institución que la edita.

## Primeras aproximaciones al perfil sociodemográfico y económico de la comunidad de la Olla. El caso del barrio Paloma de la Paz (2017-2018)

## AUTORES

Vilma Lilian Falcón

UNNE

Viviana Claudia Pertile

UNNE

Blanca Elizabeth Ponce

UNNE

## RESUMEN

El perfil sociodemográfico y económico de una población determinada se constituye en una herramienta fundamental cuando el objetivo que se persigue es la construcción de vías o canales que faciliten el mejoramiento de las condiciones de vida de una comunidad. En el caso particular de este trabajo se presentan los primeros resultados provenientes del proceso de recopilación de datos aplicado a un barrio del SE de la ciudad de Corrientes y cuya particularidad –entre muchas otras– está dada en que se encuentra siendo parte, junto a otros barrios aledaños, de un Proyecto Integral de Desarrollo. Se trata entonces de un estudio de carácter exploratorio cuyo interés se manifiesta en una doble vertiente: por un lado, poner a prueba el Instrumento de recolección de datos y las posibilidades de recuperar información útil al objetivo del Proyecto Integral y, por otro lado, establecer un primer diagnóstico de la comunidad en sus componentes sociales, demográficas y económicas, requerimiento necesario para fortalecer el diseño de las Políticas Públicas orientadas al Desarrollo de la comunidad y de las personas que la integran.

Desde el punto de vista metodológico este trabajo, de corte descriptivo, sigue el método analítico y asume como categoría de análisis a cada aspecto de la realidad observada.

### Introducción

El presente trabajo se desarrolla en el marco del Proyecto Ejecutivo de Desarrollo Humano- Proyecto Integral “La Olla” en la ciudad de Corrientes y llevado a cabo por el Ministerio de Hacienda y Finanzas U.E.P. – Pro. Me.Ba. Dicho organismo solicitó a la Universidad Nacional del Nordeste un relevamiento de diversos aspectos de la población allí residente a los efectos de dar respuesta a los requerimientos y poner en marcha el Proyecto NIDO (Núcleo de inclusión y desarrollo de oportunidades). En virtud de ello el Instituto de Geografía de la Facultad de Humanidades realizó el diseño y la aplicación de una encuesta –entre octubre y diciembre de 2017– a los efectos de recabar la mayor cantidad de información en función de las necesidades y objetivos planteados por el proyecto.

En esta ponencia presentamos, a modo de avance, la descripción de cuatro de los cinco módulos que for-

man parte de la Encuesta<sup>1</sup> (vivienda, demográfico, empleabilidad y cultura) aplicados a uno de los barrios del conjunto que conforma “La Olla” con el objetivo de lograr una caracterización general del mismo; así, las variables y datos seleccionados pretenden acercarnos al perfil sociodemográfico y económico de la población del barrio “Paloma de la Paz” y así constituirse en una muestra de cómo un instrumento diseñado para un objetivo específico, puede resultar una herramienta útil que posibilite la construcción de vías o canales tendientes al mejoramiento de las condiciones de vida de una comunidad.

Se trata entonces de un estudio de carácter exploratorio cuyo interés

se manifiesta en una doble vertiente: por un lado, poner a prueba el Instrumento de recolección de datos y las posibilidades de recuperar información útil al objetivo del Proyecto Integral y, por otro, establecer un primer diagnóstico de la comunidad en sus componentes sociales, demográficas y económicas.

### Localización del área de estudio

El área que comprende el Proyecto integral NIDO se encuentra localizado hacia el SE de la ciudad de Corrientes, conformando una extensa área en la que se encuentran los barrios San Jorge, Ongay, Irupé, La Olla y Paloma de la Paz tal como se indica en la siguiente imagen.

El **Barrio Paloma de la Paz** es el primero, de los cinco barrios incluidos en el estudio, al cual se aplicó el instrumento de recolección de datos. En dicho Barrio se registró un total de 414 viviendas en las 17 man-

1 El módulo educación no se desarrolla en este trabajo dado la necesidad de realizar un análisis más complejo que necesita el entrecruzamiento de los datos para generar información según género, edad y nivel educativo.

zanas visitadas pudiéndose advertir hay diferencias en cuanto a la cantidad de casas en cada una de ellas presentándose algunas manzanas con alta densidad; esta situación se puede observar en el Gráfico N° 1 en el que se destaca la manzana 6 que concentra el 18% de viviendas destacándose también las manzanas 1 y 13.

El 66% de las viviendas se encontraban con personas presentes que respondieron al cuestionario y el 2% con personas ausentes; el resto de las viviendas visitadas se hallaban con personas presentes que no deseaban responder aunque este segmento también registra aquellas viviendas deshabitadas o cuyos dueños u ocupantes se encontraban temporalmente ausentes.

### Metodología

Este trabajo se basa en el método empírico el cual incluye el diseño y aplicación de una encuesta que nos permitió relevar las características fundamentales de la población del barrio objeto de estudio. El diseño del instrumento se estructura en cinco grandes módulos, cada uno de los cuales fue organizado mediante tablas y preguntas cerradas, las que estuvieron orientadas según la demanda planteada por el Organismo que lleva adelante el Proyecto.

En forma resumida se describe del siguiente modo:

El Módulo Vivienda –que se muestra en la imagen 2- tiene como objetivo primario la localización de la misma, es decir la ubicación geográfica en el contexto del barrio; al mismo tiempo se indaga acerca de la condición de ocupación, es decir si está habitada o no. Relevar si todas las personas que residen en la vivienda comparten gastos de comida, impuestos o servicios brinda información acerca de la cantidad de familias u hogares en la misma. El Módulo Persona está dividido en cuatro capítulos con un total de 32 preguntas cuyo objetivo fundamental es capturar los datos personales y otros como los referidos discapacidad, salud y fecundidad. El tercer

Imagen 1. Localización del área de estudio



Gráfico 1. Barrio Paloma de la Paz. Porcentaje de viviendas por Manzana



Fuente: Elaboración propia en base a Encuesta Módulo Vivienda.

Imagen 2. Muestra del diseño de Encuesta

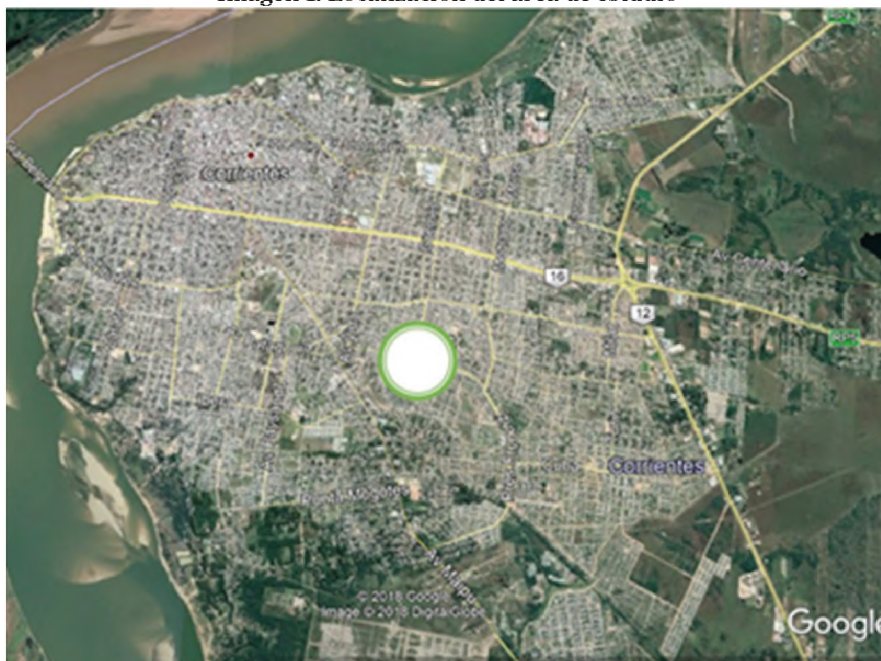
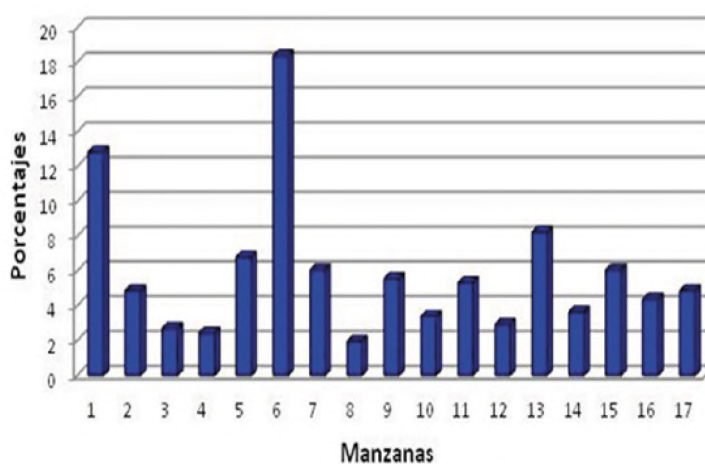
DATOS DEL ENCUESTADOR Y RESPONDENTE		A
Fecha de la Encuesta:		
Código del Encuestador:		
Nombre y Apellido del Respondente:		
MÓDULO VIVIENDA		
1. Ubicación Geográfica de la Vivienda		
Cuestionario N°:		
N° de Lote/Parcela de la Vivienda:		
Barrio:	Manzana:	
Calle:	N°:	Piso N°: Dpto./Piso N°:
2.		
2.1. La vivienda está habitada	2.1.1. Con personas presentes	<input type="checkbox"/> SI <input type="checkbox"/> NO No de la Encuesta
	2.1.2. Con personas presentes – No desean contestar	
	2.1.3. Con todas las personas temporalmente ausentes	
	2.2.1. En alquiler o venta	
	2.2.2. En construcción	
2.2. La vivienda está deshabitada	2.2.3. Se usa como comercio, oficina o	
	2.2.4. Se usa para vacaciones, fines semana u	
	2.2.5. Por otra razón	
2.3. La vivienda cuenta con baño		
Fuera de la vivienda		
Dentro de la vivienda		
2.4. El baño de la vivienda es		
Dentro termina muy deteriorado		
Dentro termina con material consolidado		
Con inodoro sin descarga de agua		
Con inodoro con descarga de agua		
3. ¿Todas las personas que residen en esta vivienda comparten los gastos de comida y/o de alquiler, impuestos, servicios, etc.?		
SI NO		
No. del Encuestador		
4. Cantidad de Familias en la Vivienda		



Módulo –Educación– se diseñó a partir de 31 preguntas con el fin de capturar datos relativos a las condiciones educativas de las personas según dos grupos de edades: hasta 5 años inclusive y de 6 años y más.

El cuarto Módulo –Empleabilidad–, quedó compuesto por 21 preguntas a través de las cuales se intenta captar la situación laboral y las expectativas de la población en ese ámbito. Finalmente el Módulo Cultural se diseñó con el objetivo de relevar información acerca del consumo, interés y producción cultural de las personas.

Lo que presentamos en el siguiente apartado persigue, como ya lo señaláramos en párrafos anteriores, el objetivo de poner a prueba el instrumento de recolección de datos, recuperando información que nos permita obtener un diagnóstico de la personas del barrio Paloma de la Paz en relación a sus condiciones sociales, demográficas y económicas.

## Módulo demográfico

### Estructura Demográfica de los Hogares

La estructura por edad y sexo es la variable demográfica básica para cualquier estudio de la población, ya que la misma tiene decisiva importancia por sus repercusiones en el orden social, económico y médico; siendo además, el resultado de tendencias pasadas de fecundidad, mortalidad y migración.

En nuestro espacio de estudio el total de población encuestada fue de 1197, caracterizada por una estructura joven (el 32% no supera los 14 años de edad). En cuanto a la obtención del dato referido al género<sup>2</sup>, debe reconocerse la sensibilidad - tanto para el encuestador como para el encuestado-, que implicó la realización de dicha pregunta; de ahí que podría suponerse que los resultados no sean el fiel reflejo de la realidad, principalmente por el número de casos sin

**Cuadro 1. Distribución de la Población según Género**

Género	N	%
Femenino	625	52,2
Masculino	562	47,0
Otro	10	,8
Total	1197	100,0

**Gráfico 2. Barrio Paloma de la Paz. Cantidad de personas según edad y sexo**

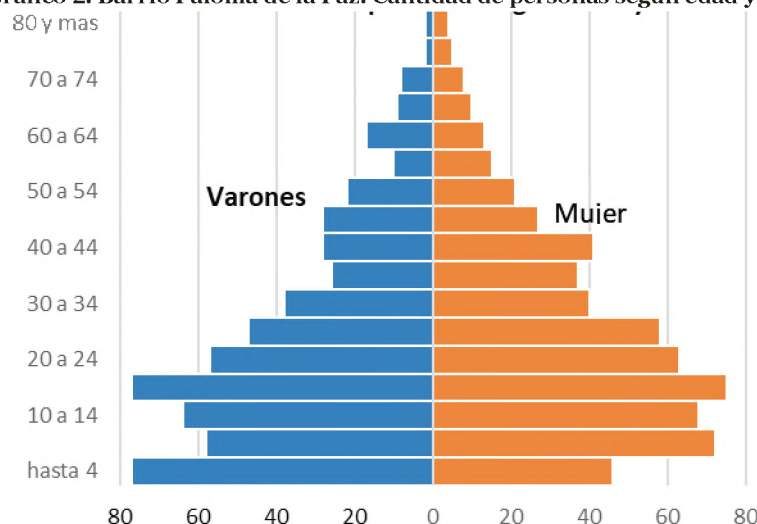

Fuente: Elaboración propia en base a Encuesta Módulo Personas.

datos en la opción “otro”. No obstante, las cifras recabadas muestran un predominio de población femenina (90 hombres por cada 100 mujeres). En este sentido, presentamos en el Cuadro N° 1 la distribución absoluta y relativa de la población según los datos obtenidos de las encuestas advirtiendo el predominio de mujeres tal como se dijo.

Distinguir cómo se distribuye la población según la edad y el sexo resulta muy interesante, es por ello agrupamos los datos quinquenalmente para representarlos a través de una pirámide de población. Esquemáticamente representada en el Gráfico N° 2, se observa una pirámide de base ancha que se destaca por la mayor proporción (cerca al 80%) de niños varones en las edades de 0 a 4 años mientras que en el mismo grupo etario las niñas constituyen un grupo más reducido. Casi en forma inversa se presenta el grupo de 5 a 9 años donde el predominio es de las niñas aunque sigue siendo importante el porcentaje total de este grupo y aportando a esa base ancha ya definida.

Es de destacar la amplia pro-

porción de población joven -de 15 a 19 años- tanto de mujeres como de varones. Progresivamente los grupos quinquenales van reduciendo la proporción de personas a medida que aumenta la edad de la población y, aunque no en forma totalmente simétrica, la forma que adquiere la pirámide da cuenta de una típica estructura de población joven con escasa proporción de adultos mayores, especialmente en edades superiores a los 60 años.

Entre los datos recabados referidos a la estructura poblacional del Barrio Paloma de la Paz corresponde la distribución de la población mayor de 14 años, según su estado civil. En el Gráfico N° 3 se advierte el predominio de las personas solteras seguido por el grupo correspondiente a la situación en pareja/concubinato.

Otra de las cuestiones indagadas dentro de este Módulo se refiere al conocimiento de otro idioma además del español. Los datos revelaron que el 73, 8% de la población solo habla el español y un 17,8% habla o conoce otro idioma siendo el guaraní

2 El cuestionario incluía la pregunta “se siente identificado con su sexo de nacimiento? Acompañada de las opciones Femenino - Masculino - Otro”

el más destacado. Estos datos se corresponden con otros de los aspectos recabados y que refieren a la nacionalidad prevaleciendo la Argentina con un 98,7 %.

### Fecundidad

Para este apartado se consultó a un total de 435 mujeres, todas mayores de 14 años de edad, de las cuales 325, es decir el 83% se encuentran en edad fértil (entre 14 y 49 años de edad). El Gráfico correspondiente a la población femenina en edad fértil, muestra una mayor presencia de mujeres de 17 años, seguido del grupo de 24 años, concentrándose en la población menor de 30 años, el 61% de la población total en edad fértil.

Del total de mujeres mayores de 14 años, el 71% respondió haber estado embarazada alguna vez, llegando a término el 97,5% de estos embarazos; consecuentemente el 2,5% restante son embarazos que no llegaron a término. En cuanto al número de hijos (Gráfico N° 5) los datos muestran que el 20% de las mujeres tuvo en promedio 4 hijos, mientras que los porcentuales van disminuyendo a medida que aumenta la cantidad de hijos.

### Módulo cultural

El objetivo planteado por quienes llevan adelante este Proyecto fue el de realizar un relevamiento de la actividad cultural, intereses, manifestaciones y consumo cultural de los vecinos del barrio a los efectos de lograr la identificación de problemas, el reconocimiento y potenciación de lo existente y la elaboración de proyectos que permitan un mayor desarrollo de las aptitudes culturales.

Para ello decidimos analizar los datos y describir la actividad cultural considerándola desde una doble dimensión: por un lado, la del *consumo* de bienes culturales diversos, como ser la asistencia a espectáculos en vivo, cines, teatros, lectura de libros, uso de los medios de comunicación y nuevas tecnologías y, por otro lado, la dimensión *producción* de bienes culturales, es decir, aque-

Gráfico 3. Distribución porcentual e la población mayor de 14 años, según estado civil

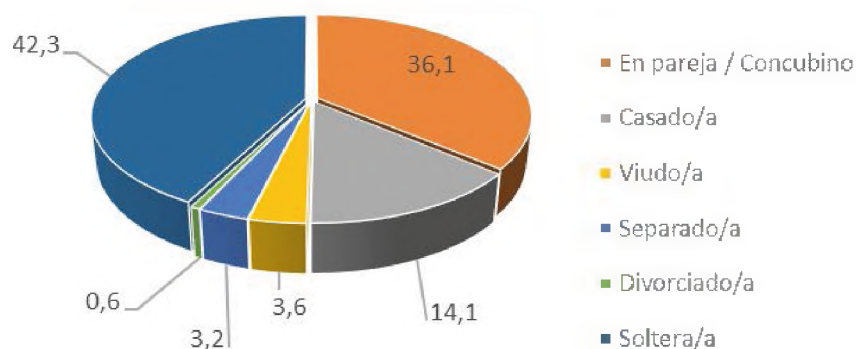

Fuente: Elaboración propia en base a Encuestas 2017.

Gráfico 4. Barrio Paloma de la Paz. Población femenina en edad fértil



Fuente: Elaboración propia en base a Encuesta Módulo Personas.

Gráfico 5. Barrio Paloma de la Paz. Número de hijos en población femenina mayor de 14 años

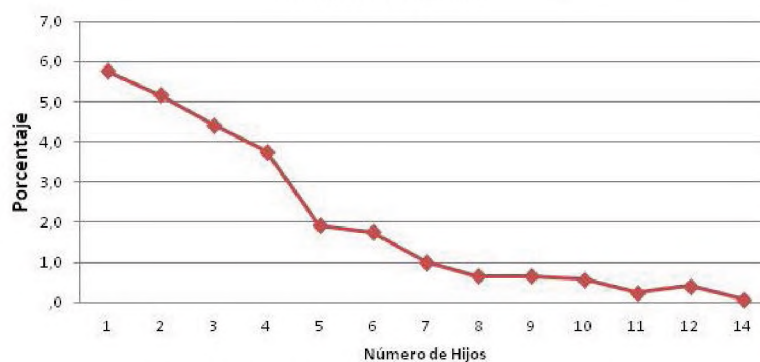

Fuente: Elaboración propia en base a Encuestas 2017.

llas que se refieren a las actividades que son producidas por la población, tales como pintar, cantar, bailar o cualquier otro tipo de actividad artística y cultural.

### Consumo cultural

Esta dimensión permite hacer visible las identidades y las formas

en cómo se relaciona socialmente este colectivo poblacional. Varios son los investigadores que han participado y contribuido al estudio del consumo cultural en América Latina; en este sentido Almanza (2005), destaca los estudios realizados por García Canclini, Mabel Piccini y Ana Rosas Mantecón entre otros investi-

gadores citados en su trabajo; en él, la autora señala que en el ámbito de las universidades la investigación regularmente está orientada a conocer el público, consumo y recepción de bienes culturales pero también destaca que muchos de estos resultados no son simples números absolutos o relativos, sino que se nutren de observaciones en torno a las implicaciones causales de los números; entendiendo que su propuesta es “mirar” más allá del dato objetivo. En nuestro caso el instrumento utilizado para relevar la información plantea una situación objetiva y, más aún, en este trabajo, solo destacamos esos “simples” números, pero al margen de ello el contacto con las personas y los comentarios que se realizan por fuera de la pregunta propia de la encuesta son valiosos aportes que deben ser considerados.

Las primeras preguntas realizadas en la encuesta pretenden captar el modo en que las personas canalizan sus opciones de entretenimiento, esto es: la frecuencia, el tipo y el lugar al que acuden y, si no lo hicieron, las razones del impedimento. En esta oportunidad mostramos, a través de los gráficos, algunas de las respuestas dadas.

### Acerca de la asistencia a espectáculos en vivo

En relación a esta variable la pregunta se circunscribió a la asistencia -en los últimos 5 años- a diferentes espectáculos en vivo, como ser recitales, corsos, festivales, entre los más comunes. A los efectos de sintetizarlas agrupamos las respuestas en asistencia o no a dichos espectáculos. Los resultados arrojados muestran que este grupo poblacional registra valores semejantes entre los que asistieron y los que no asistieron en los últimos 5 años. Del total de habitantes del barrio solamente 243 personas dijeron asistir a algún evento, de ese total el 43,2 % asistió a los corsos, el 16 % a escuchar cumbia, un 24 % a escuchar chamamé y el resto repartido entre eventos deportivos y otros festivales.

Gráfico 6. Espectáculo en vivo

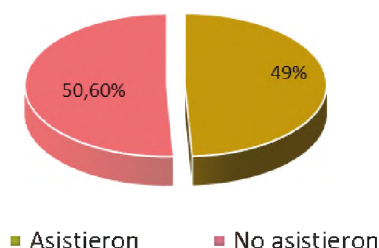

Fuente: Elaboración propia en base a Encuestas 2017.

Por otra parte, situación de similares características a las descritas, sucede con la asistencia al cine, en este caso las encuestas estaban dirigidas a averiguar la cantidad de veces que tuvieron oportunidad de ir al cine en los últimos 5 años. En el gráfico se observa que el 63,5 % de la población no asistió al cine en los últimos años y de los que fueron el 34% lo hizo más de 6 veces; el 50% entre 2 y 6 veces y, solo una vez en los últimos 5 años lo hizo el 16 % de los que asistieron.

Otro de los consumos culturales está referido a un modo de entretenimiento que utiliza la población y que es el uso de la televisión con fines recreativos. En este sentido El 96 % de la población relevada mira televisión y de los cuales el 70% lo hace todos los días y el resto se reparte entre tres o cuatro veces por semana, y los fines de semana. Los datos reflejan que muchas de las personas que no trabajan y que se encuentran a cargo de su hogar son las que más hacen uso de esta opción de entretenimiento.

Con respecto a la pregunta si escuchan radio, los resultados indicaron que un 52 % lo hacía y un 47,6 % no. También en esta pregunta se

Gráfico 8. ¿Mira televisión?

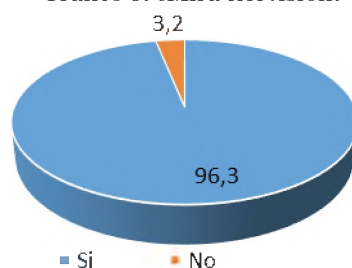

Fuente: Elaboración propia en base a Encuestas 2017.

Gráfico 7. Asistencia al cine

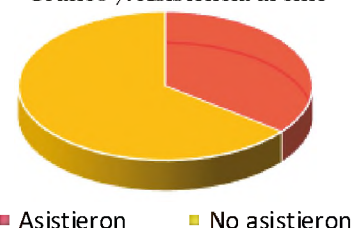

Fuente: Elaboración propia en base a Encuestas.

indaga acerca de sus preferencias en relación a la frecuencia y contenido las radiodifusoras. La mayoría de las personas escucha Radio Dos; es una emisora de la ciudad de Corrientes que difunde las noticias locales y además se puede escuchar música regional (chamamé). Podríamos agregar que en general los oyentes de radio son las personas que se encuentran al cuidado del hogar. Los más jóvenes utilizan otros medios de entretenimiento como lo son los celulares, a través de los cuales escuchan música.

Otro de los ítems de la encuesta se refiere los hábitos de lectura. Si bien los resultados arrojaron un porcentaje relativamente bajo respecto a la pregunta si leían o tenían el hábito de la lectura, se obtuvo que un 58% si lo hacía y un 48 % lo hacía a veces, ambos datos estaban asociados con la lectura de los diarios y más específicamente con la búsqueda de trabajo.

Otro de los aspectos analizados en este apartado, está relacionado con la participación de las actividades en el CPC (Centros de Participación Comunitaria) Paloma de la Paz. Los datos registrados demuestran que el 84,1% no lo hace.

Otra de las preguntas que se les hacía estaba relacionada con la participación de reuniones vecinales. Los resultados arrojaron una participación comunitaria escasa, por cuanto solamente el 10,1% señaló que lo hacía casi siempre, solo un 20,9 % participó alguna vez de dichas reuniones y el 69% no lo había hecho nunca.

Decíamos en los párrafos iniciales del módulo cultural que otra de



las dimensiones que analizamos se refiere a la **Producción** de bienes culturales. En este caso la intención fue averiguar si las personas realizan trabajos artesanales y de qué tipo; si conoce técnicas regionales de artesanías, entre otras cuestiones. Lamentablemente nos encontramos con un colectivo que manifiesta una escasa producción y ello es reflejado por el escaso 10,4 % de personas que ha realizado algún trabajo manual relacionado con la costura, cerámica o artesanía.

### Módulo empleabilidad

Si bien existe un diagnóstico previo acerca de la dimensión socioeconómica de los barrios pertenecientes a “La Olla” en general, en este apartado, proponemos observar algunas particularidades del Barrio Paloma de la Paz en lo referido al comportamiento de la Población Económicamente Activa (PEA)<sup>3</sup>.

De acuerdo al número de respuestas dadas a la primera pregunta del cuestionario a través de la cual se intenta captar la situación laboral de las personas<sup>4</sup>, se obtuvo un total

3 La Población Económicamente Activa (PEA) es definida como el grupo de población que se encuentra efectivamente trabajando o está buscando activamente un puesto de trabajo; por lo tanto está integrada por quienes están ocupados y por los desocupados. La edad es considerada por cada país/estado y, en general, se encuentra entre los 10 y 16 años. (Cfr. GLEJBERMAN, 2012) En nuestro país los Censos poblacionales consideran la edad de 14 años mientras que la EPH lo hace desde los 10 años.

4 La pregunta corresponde al siguiente enunciado: En la última semana ¿Ud. trabajó al menos 1 hora? (Módulo Empleabilidad – Formulario D-1). De acuerdo a la definición del INDEC, el criterio de una hora trabajada, además de preservar la comparabilidad con otros países, permite captar las múltiples ocupaciones informales y/o de baja intensidad que realiza la población.

Gráfico 9. Participación de reuniones vecinales

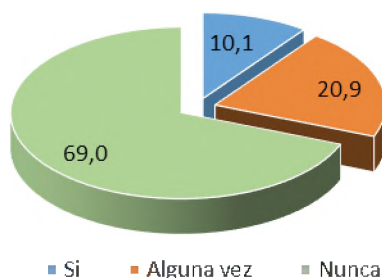

Fuente: Elaboración propia en base a Encuestas 2017.

Gráfico 10. Barrio Paloma de la Paz. Formas de trabajo según regularidad

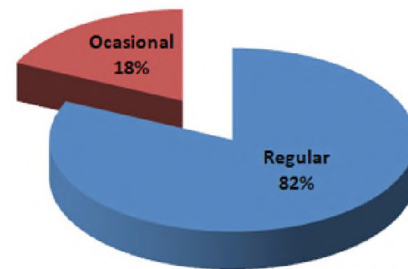

Fuente: Elaboración propia en base a Encuesta Módulo Empleabilidad. 2017.

Cuadro 2. Barrio Paloma de la Paz. Población de 14 años y más. 2017

Ocupados	429	56.15 %
Desocupados	335	43.84 %
<b>Total</b>	<b>764</b>	<b>100 %</b>

de 740 respuestas, ello equivale a la cantidad de personas con más de 14 años a la que consideraremos como parte de la PEA. De ese total se obtuvo la distribución de población ocupada y desocupada<sup>5</sup> como se muestra en el Cuadro N° 2.

Del total de ocupados se obtuvo información acerca de la población que trabaja en forma ocasional o transitoria, es decir que realiza trabajos que no forma parte de una rutina cotidiana y por otro lado, en oposición a este grupo de trabajadores, se encuentra la población que manifestó estar ocupada regularmente tal como lo muestra el gráfico 10.

Dado que nos interesa analizar el comportamiento de las dos situaciones (ocupados y desocupados), en primer lugar nos centramos en desglosar los datos referidos a la población ocupada ya sea que se trate de una actividad regular o transitoria y observar cuáles son las tareas principales que desarrollan las personas. En este sentido una primera apre-

ciación a la que se arriba al analizar los datos es comprobar la gran variedad de ocupaciones, situación que queda expuesta en forma esquemática en el Gráfico N° 11 en cuyo eje principal se hace constar la cantidad -en número absoluto- de las tareas tal como lo expresaran las personas encuestadas; solo en la categoría “varios” hemos reunido a un conjunto muy disperso de actividades que aparecen como únicas (armador de escenario, depiladora, Disc Jockey, ladrillero, heladero, tarjetero, entre otras) para sintetizarlas a los efectos de su representación.

Realizamos una segunda clasificación con el objetivo de determinar el tipo de ocupación distinguiéndolas en cinco categorías: profesión, oficios, artístico, de servicio a los hogares y de servicios a empresas u organismos (públicos o privados).

En general lo que se observa en el Gráfico N° 12 es que, salvo pocas excepciones, el tipo de ocupación que prevalece es el que agrupa a los *oficios* seguido por el *servicio que se presta en los hogares*; en la primera categoría se incluye a ocupaciones como la del albañil, panadero, peluquera, electricista, plomero, comerciante, vendedor, entre otros; en la segunda categoría que predomina se incluye a las personas que declararon sus tareas como servicio doméstico así como a quienes realizan

5 **Población ocupada:** refiere al conjunto de personas que tiene por lo menos una ocupación, es decir que en la semana de referencia ha trabajado como mínimo una hora en una actividad económica. **La Población desocupada** refiere a personas que, no teniendo ocupación, están buscando activamente trabajo



cuidados de niños o personas mayores; por otro lado incorporamos la categoría Servicio a empresas u organismos para incluir a quienes se declararon como empleados (administrativo, municipal, en fábrica, en comercio, etc.).

Para distinguir con mayor claridad las funciones que cumplen las personas en las ocupaciones que describimos más arriba, mostramos en el Gráfico N° 13 la distribución porcentual de acuerdo con las respuestas dadas a la pregunta 7 del módulo Empleabilidad: *“en el lugar que realiza su trabajo ¿usted es?”*. Las respuestas, que se sintetizan en el Gráfico N° 13 revelan que existe una gran proporción de personas que declaran estar en relación de dependencia ya sea como empleado o bien como obrero; ello no significa que el empleo sea formal, es decir que se encuadre en las formalidades legales de relación con la persona o empresa para la cual realiza la actividad. En ese sentido, para poder aproximarnos a determinar si se trata de trabajo registrado o no, nos basamos en la respuesta obtenida a dos preguntas realizadas en el cuestionario: *¿le otorgan recibo de sueldo?* y, *¿realiza los aportes para jubilación?*.

A la primera pregunta un 77,3% de población responde que no le otorgan recibo de sueldo siendo prácticamente el mismo porcentaje la que declara que no le realizan los aportes jubilatorios. Estos resultados son indicativos de que se trata de un grupo de personas que están insertas en el mercado de trabajo informal y de alguna manera nos lleva a inferir cierto grado de vulnerabilidad social dado que esta situación repercute no solo en la garantía de su futuro en cuanto a la protección social sino también en otros derechos como lo es el acceso a la cobertura de salud, propia y a la vez extensiva a la familia nuclear, a las asignaciones familiares, a seguro de desempleo o la protección contra riesgos de trabajo, entre otros beneficios o derechos. Un elemento paliativo a esta situación podría estar dado en que en este segmento de población

Gráfico 11. Barrio Paloma de la Paz. Tipo de trabajo de la PEA ocupada

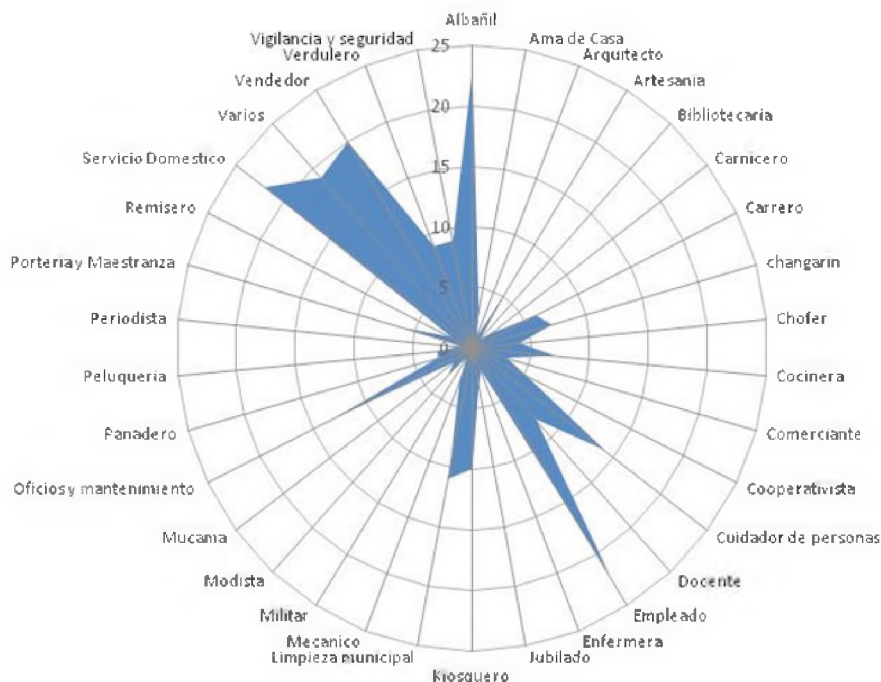

Fuente: Elaboración propia en base a Encuesta Módulo Empleabilidad.

Gráfico 12. Barrio Paloma de la Paz. Tipo de ocupación de la población ocupada

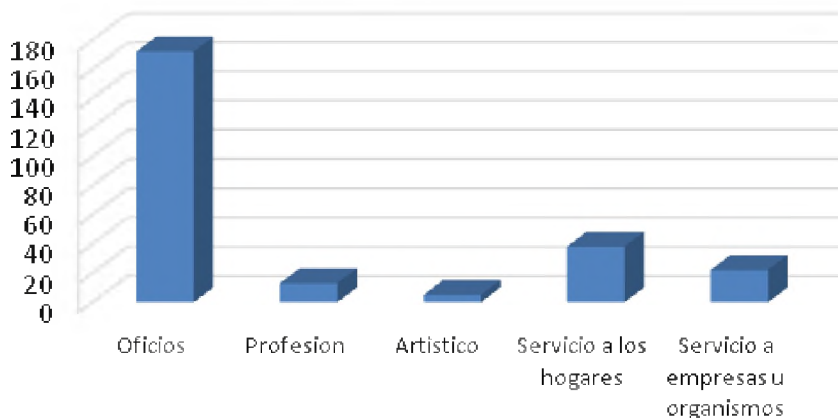

Fuente: Elaboración propia en base a Encuesta Módulo Empleabilidad.

Gráfico 13. Barrio Paloma de la Paz. Análisis ocupacional y funcional de la población

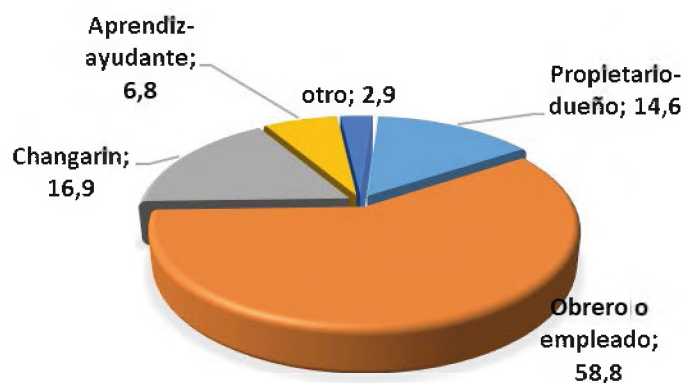

Fuente: Elaboración propia en base a Encuesta Módulo Empleabilidad.

hay un grupo que cuenta con planes sociales, becas, tarjetas alimentarias o poseen una jubilación o pensión (en total se trata del 54,8 % de las personas del barrio), es decir que cuentan con otros ingresos o ayuda social. La situación más vulnerable se da en el grupo de personas que no cuentan con ningún otro ingreso o beneficio social<sup>6</sup> y que corresponde al 45,2 % de la población del Barrio en estudio.

### La Población desocupada

Señalábamos más arriba que del total de la PEA (764 personas) un 43,8 % corresponde al segmento de personas que respondió no haber trabajado al menos 1 hora en la semana anterior a la encuesta lo que equivale decir que prácticamente la mitad de la población del barrio no tiene trabajo. Recordamos que se habla de Población desocupada cuando se refiere a personas que, no teniendo ocupación, están buscando activamente trabajo, es decir que conceptualmente corresponde a la desocupación abierta; por ello, para determinar si ese valor de 43,8% se corresponde con el concepto de desocupados observaremos los datos que surgen de la respuesta a la pregunta: “¿estuvo buscando trabajo en los últimos 30 días?”

Como se advierte en el gráfico 16, la respuesta NO estuvo buscando trabajo reúne al 74,2 % de la población con lo cual no se incluiría como población desocupada aunque se debe indagar acerca de las causas para reafirmar esa idea; es por ello que establecimos otra pregunta que brinda más información al análisis ya que pretende determinar cuál es la causa por la cual no está buscando insertarse en el mundo laboral, para ello se les brindó 11 opciones de respuestas que se sintetizaron del modo como lo muestra el gráfico 17. Cabe advertir que en la categoría

6 El resultado surge de la pregunta 12. ¿tiene otro modo de obtener ingreso o ayuda económica? La misma fue aplicada tanto a las personas que se declararon ocupadas como a las no ocupadas.

Gráfico 14. Barrio Paloma de la Paz. Distribución porcentual de la población ocupada según aportes jubilatorios

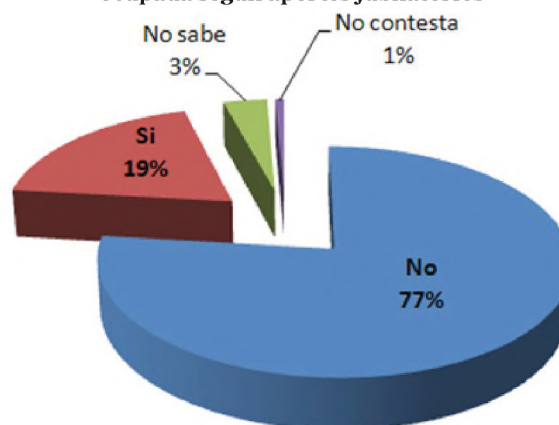

Fuente: Elaboración propia en base a Encuesta Módulo Empleabilidad.

Gráfico 15. Barrio Paloma de la Paz. Otros modos de obtener ingresos



Gráfico 16. Barrio Paloma de la Paz. Población desocupada según búsqueda de trabajo

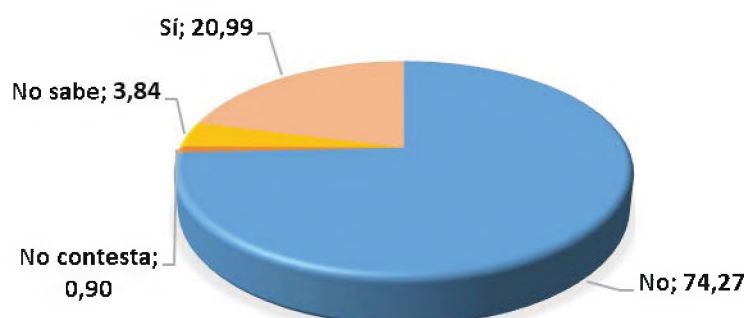

Fuente: Elaboración propia en base a Encuesta Módulo Empleabilidad. 2017.

Gráfico 17. Barrio Paloma de la Paz. Población No ocupada según causas

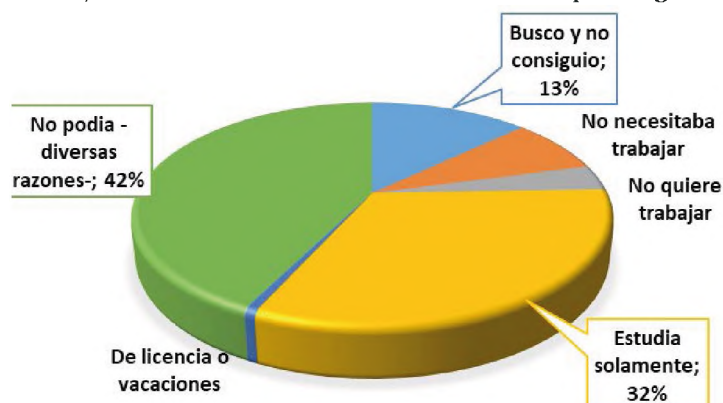

Fuente: Elaboración propia en base a Encuesta Módulo Empleabilidad. 2017.



“no podía por diversas razones” las principales causas se relacionan con problemas de salud, estar al cuidado de personas en el hogar y solo en muy pocas ocasiones se mencionó la inseguridad como motivo.

Como se puede observar solo un 13 % manifiesta estar buscando trabajo y, de acuerdo a como se define la desocupación, este es el grupo que se encuadra en dicho concepto. Por otro lado, el 32 % correspondiente a la categoría “estudia solamente” se correspondería con el segmento de mayor población de la PEA del barrio que es la de 14 a 19 años, es decir que hay una importante cantidad de jóvenes que se encuentran estudiando.

### Las expectativas relacionadas con la situación económica

Uno de los objetivos del Programa es poder determinar las expectativas de la población en cuanto a la situación socioeconómica del barrio y de las familias que allí habitan para proyectar o proponer acciones proactivas que beneficien al colectivo. En este sentido nos propusimos indagar el interés de las personas acerca de las siguientes situaciones:

- » Interés por lograr una capacitación que facilite la búsqueda de trabajo,
- » Tipo de capacitación que le permita encontrar trabajo,
- » Interés en desarrollar alguna actividad comunitaria para beneficio del grupo,

En el gráfico 18 representamos las respuestas a la pregunta: “*si hubiera algún tipo de capacitación que lo ayude a encontrar trabajo ¿se inscribiría?*”. El 50% de las respuestas dan cuenta del interés por recibir algún tipo de capacitación y si consideramos al porcentual de indecisos (no sabe y tal vez) podemos inferir que habría personas potencialmente interesadas en estas actividades. En virtud de la importancia que tiene la respuesta de cada persona intentamos reflejar con la mayor fidelidad posible cada expectativa de capacitación tal como lo muestra el siguiente

Gráfico 18. Barrio Paloma de la Paz. Interés en Capacitaciones

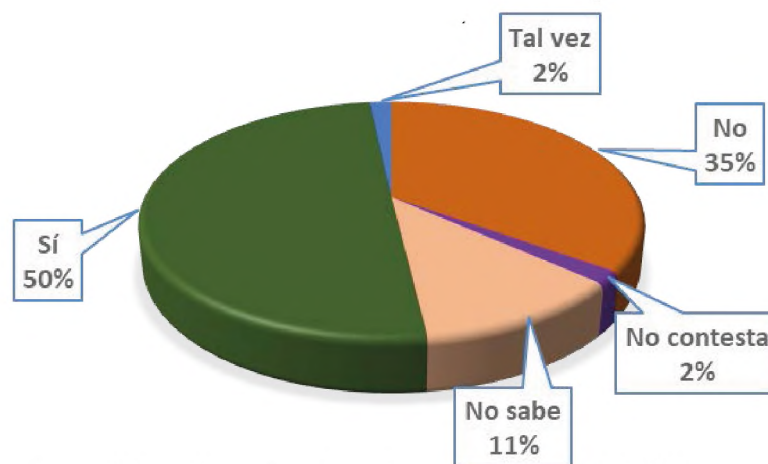

Fuente: Elaboración propia en base a Encuesta Módulo Empleabilidad. 2017.

<b>CUIDADO DE PERSONAS</b> <ul style="list-style-type: none"> <li>Cuidado de ancianos</li> <li>Cuidado de niños</li> <li>Cuidado de niños especiales</li> <li>Acompañante terapéutico</li> </ul> <b>TOTAL=11</b>	<b>ADMINISTRACION Y COMPUTACION</b> <ul style="list-style-type: none"> <li>Tareas administrativas</li> <li>Informática</li> <li>Computación</li> <li>Tecnología</li> </ul> <b>TOTAL = 7</b>	<b>MECANICA</b> <ul style="list-style-type: none"> <li>Mecánico de autos</li> <li>Mecánico de motos</li> <li>Reparación de electrodomésticos</li> </ul> <b>TOTAL = 7</b>	<b>ARTISTICA</b> <ul style="list-style-type: none"> <li>Tallado en madera</li> <li>Pintura</li> <li>Dibujo</li> <li>Ejecución de guitarra</li> <li>Ejecución de instrumentos musicales</li> </ul> <b>TOTAL= 4</b>	<b>CARRERAS CON TITULO</b> <ul style="list-style-type: none"> <li>Magisterio</li> <li>Enfermería</li> <li>Trabajador Social</li> <li>Instrumentista cirujana</li> <li>Maestra jardinera</li> <li>Farmacéutica</li> <li>Profesorado Ed. Física</li> <li>Profesorado</li> </ul> <b>TOTAL= 14</b>
<b>OFICIOS RELATIVOS A LA CONSTRUCCION</b> <ul style="list-style-type: none"> <li>Herrería</li> <li>Carpintería</li> <li>Albañilería</li> <li>Pintura</li> <li>Plomería</li> <li>Electricidad</li> </ul> <b>TOTAL=67</b>	<b>GASTRONOMIA</b> <ul style="list-style-type: none"> <li>Cocina</li> <li>Pastelería</li> <li>Chef</li> </ul> <b>TOTAL = 20</b>	<b>COSTURA Y MODA</b> <ul style="list-style-type: none"> <li>Modista</li> <li>Corte y confección</li> <li>Diseño de alta costura</li> <li>Bordados</li> </ul> <b>TOTAL = 19</b>	<b>ARTESANIAS Y MANUALIDADES</b> <ul style="list-style-type: none"> <li>Artesanía en porcelana</li> <li>Cotillón</li> <li>Artesanía en maderas</li> <li>Artesanía de reciclado</li> </ul> <b>TOTAL= 24</b>	<b>PELUQUERIA Y COSMETOLOGIA</b> <ul style="list-style-type: none"> <li>Peluquería</li> <li>Maquillaje</li> <li>Cosmetología</li> </ul> <b>TOTAL= 33</b>

esquema en el que re categorizamos las actividades para facilitar la lectura e interpretación.

Algunas capacitaciones requeridas aparecen mencionadas en forma aisladas, por ejemplo: tapicería, portero, atención al público y otras que, aunque inespecíficas como las de “salidas laborales rápidas”, están demostrando la necesidad de contar con alguna herramienta que le permita poder entrar en el circuito del trabajo. En general, las respuestas obtenidas, y mostradas en los cuadros anteriores, responden a las necesidades de poder mejorar su desempeño en las actividades que ya se encuentran desarrollando, aunque no menos importantes son los casos que reflejan los deseos y aspiraciones de las personas, especialmente en lo

referido a la obtención de algún título terciario o universitario.

Por otra parte, en cuanto a las expectativas de realizar trabajos conjuntos de tipo comunitario que beneficien al barrio, la población se manifiesta del modo como lo muestra el Gráfico N° 19 cuando se les pregunta “*¿Emprendería alguna actividad que beneficie a su barrio juntándose con otros vecinos?*”:

Las respuestas son relevantes ya que si tenemos en cuenta que el interés del proyecto es fomentar la participación comunitaria en la elaboración y ejecución de proyectos comunitarios que los haga co-constructores de las mejoras barriales y en definitiva del bienestar de las personas del barrio, el hecho de obtener respuestas –prácticamente en un 70 %- afirmativas o



potencialmente viables da cuenta de que el proyecto es posible.

En este sentido el cruce con otras preguntas del módulo cultural acerca de si participó alguna vez en reuniones vecinales y el motivo de esa participación, pueden brindar otra referencia del interés de las personas en resolver cuestiones comunes o involucrarse comunitariamente.

### A modo de conclusión

Las consideraciones realizadas en este trabajo constituyen una primera aproximación a las características sociales, demográficas y económicas, de un pequeño sector de la ciudad de Corrientes, denominado Barrio Paloma de la Paz. La intención de poner a prueba un instrumento de recolección de datos primarios nos permitió obtener un caudal significativo de información, algunas de las cuales y a modo de descripción se mostraron en esta oportunidad. A modo de síntesis podemos señalar que se trata de una población de 1197 habitantes, con una estructura demográfica joven, con predominio de mujeres en relación a varones y con un promedio de 4 hijos por mujer mayor de 14 años.

Desde el punto de vista de los consumos culturales –asistencia a espectáculos en vivo, cine, teatro, entre otros– debemos decir que se trata de una población con escasa participación de la vida cultural, con excepción de la asistencia a los carnavales barriales, actividad festiva característica de la ciudad de Corrientes o a eventos como el festival del Chama-mé o los que promueven música tropical o rock. Asimismo, la situación referida a la producción cultural es semejante, por cuanto nos encontramos con un colectivo que manifiesta escasa actividad siendo el trabajo manual relacionado con la costura, cerámica o la artesanía de reciclaje las pocas manifestaciones creativas.

Finalmente en lo que hace a la empleabilidad se puede afirmar que la mayor parte de la población ocupada realiza actividades de tipo informal; simples en cuanto al grado de

Gráfico 19. Barrio Paloma de la Paz. Expectativa de Trabajo Conjunto y Solidario

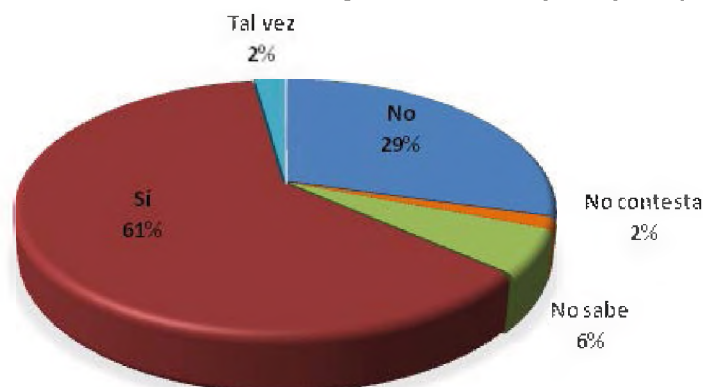

Fuente: Elaboración propia en base a Encuesta Módulo Empleabilidad.

complejidad de la tarea que desarrolla y, en la gama de oficios que prevalecen, algunas tareas pueden considerarse de supervivencia por cuenta propia ya que, en general no existe ningún tipo de formalidad, tal como el caso de los carreros, changarines, carpadores, ladrilleros, entre otros. Respecto de las expectativas de las personas en relación a las posibilidades de capacitarse podemos señalar que la mayoría manifiesta interés en actividades que ya se encuentra desarrollando, que son las que saben

hacer y que aprendieron a llevarlas a cabo rutinariamente (albañilería, peluquería, carpintería, artesanías, entre otras); ello da cuenta de la necesidad de una intervención más compleja por parte del Estado o de los organismos que intervienen en los proyectos de desarrollo humano, intervención que muestre y enseñe a las personas a pensar y conocer que hay otras formas, otras alternativas para proyectar y proyectarse tanto individual como colectivamente.

### Referencias bibliográficas

- Almanza, V. (2005). "Los estudios sobre el consumo cultural: algunas observaciones metodológicas". *Revista Razón y Palabra*, N° 47.
- Glejberman, D. (2012). "Conceptos y definiciones: Población Económicamente Activa-Empleo. Proyecto RECAP: Diseño de Encuestas de población activa y de módulos de empleo en las Encuestas de hogares para medir el trabajo decente". Disponible en: <http://recap.iteilo.org/es/documentos/files-imt2/es/dg5>
- INDEC (2010). "Notas Metodológicas CLANAE 2010". En: [www.indec.gov.ar/micro\\_sitios/clanae/documentos/NOTAS\\_METODOLOGICAS\\_CLANAE-2010.pdf](http://www.indec.gov.ar/micro_sitios/clanae/documentos/NOTAS_METODOLOGICAS_CLANAE-2010.pdf) [En línea].
- INDEC (En línea). "Glosario –Definiciones básicas". [En línea]. <https://www.indec.gov.ar/glosario.asp#P>